



Einladung und Botschaft zur Gemeindeversammlung

Donnerstag, 4. Dezember 2025, 19.30 Uhr
Mehrzweckhalle Gachnang

Inhaltsverzeichnis

Seite

| | |
|--|----|
| Begrüssung durch den Gemeindepräsidenten Roger Jung | 4 |
| Traktandenliste der Gemeindeversammlung vom 4. Dezember 2025 | 5 |
| Protokoll der Gemeindeversammlung vom 12. Juni 2025 | 6 |
| Organigramm der Politischen Gemeinde Gachnang | 11 |
| Budget 2026 – Bericht des Gemeindepräsidenten | 12 |
| Erfolgs- und Finanzierungsausweis | 17 |
| Gestufferter Erfolgsausweis | 18 |
| Erfolgsrechnung | 19 |
| Entwicklung Kostenarten Aufwand / Ertrag 2023 – 2026 | 24 |
| Investitionsrechnung | 25 |
| Zusammenfassung der Finanzkennzahlen Budget 2026 | 28 |
| Finanzplan Investitionen 2027 - 2031 | 29 |
| Aufgaben- und Finanzplan 2027 – 2031 | 30 |
| Einbürgerungen | 31 |
| – Julia Annette und Marc Hübner | |
| – Sabine Dorothee Schüz | |
| – Nadia Patricia Rijo mit Kindern Mia und Lian | |
| – Remo Di Marcoberardino | |
| – Stefanie Heike und Alexander-Michael Apprich mit Kindern Elisa Maria und Emil Benjamin | |

Die ausführlichen Unterlagen können bei der Gemeindeverwaltung bestellt oder abgeholt werden (058 854 54 54 oder E-Mail gemeinde@gachnang.ch). Die detaillierte Fassung ist auch auf der Homepage der Politischen Gemeinde Gachnang (www.gachnang.ch/Online-Schalter) aufgeschaltet.

Wichtig!

Die Stimmberechtigten können über Angelegenheiten der Gemeinde von allgemeinem Interesse Anfragen einreichen und deren Beantwortung in der Gemeindeversammlung verlangen. Bitte richten Sie die Anfragen schriftlich spätestens 10 Tage vor der Versammlung an den Gemeinderat. In der Versammlung werden die Anfragen beantwortet und auf Wunsch diskutiert.

Liebe Stimmbürgerinnen und Stimmbürger
Liebe Gachnangerinnen und Gachnanger

Der Gemeinderat rechnet für das Budget 2026 mit gleichbleibendem Steuerfuss von 42 %. Daraus resultiert in der Erfolgsrechnung ein Aufwandüberschuss von Fr. 568'350. Bei den Investitionen wird mit einer Nettoinvestition von Fr. 6'034'540 gerechnet.

Die grossen Kostentreiber sind weiterhin die erneut steigenden Gesundheitskosten und die Investitionen in die Infrastruktur.

Beim gesamten Lohnaufwand gab sich der Gemeinderat das Ziel vor, möglichst im bestehenden Rahmen vom Budget 2025 zu arbeiten. Stand heute gestaltet sich diese Zielerreichung als besondere Herausforderung und Motivation unsere Aufgaben gezielt zu überdenken und anzupassen. Ich werde konkret:

Die Kostenart Personalaufwand "Löhne des Verwaltungs- und Betriebspersonals" zeigt einen Aufwand von Fr. 3'439'190 an. Dies sind Fr. 289'590 mehr als im Budget 2025. Um die Entwicklung der Gemeindelöhne zu erkennen, muss der Anteil der Löhne aus der Berufsbeistandschaft subtrahiert werden. Dies sind Fr. 132'800. Für die Gemeinde bedeutet dies ein Lohnmehraufwand von Fr. 156'790, entsprechend 5 %. Dieser Mehraufwand resultiert aus Abweichungen bei Neuanstellungen (Budget/Effektiv) inkl. Stellenerhöhung Sicherheit/Bau/Werkhof. Der Gemeinderat hat auf einen Teuerungsanteil und individuelle Lohnerhöhungen im Budget verzichtet. Individuelle Anpassungen sind somit anderweitig, z. B. über Rotationsgewinne abzudecken.

Die Verschuldung wird angesichts der Investitionen weiter zunehmen. Die Prognose im Finanzplan zeigt, dass keine Selbstfinanzierung mehr vorliegen wird, dargestellt an der negativen Zahl. Das heisst, die Investitionen werden fremdfinanziert.

Durch den Wegfall der Liegenschaftensteuer per 2029 wird eine bisher konstante Ertragsposition wegfallen, welche dem Gegenwert von rund 3 Steuerprozentpunkten entspricht.

Es leuchtet ein, dass die Aufwands- und Ertragsseite stets geprüft und überarbeitet werden muss. Das Ziel des Gemeinderates ist es, die Kosten im Griff zu haben und wo möglich zu reduzieren. Dabei soll nicht die Infrastruktur vernachlässigt werden. Wir sind der Meinung, dass sämtliche vorgesehenen Investitionen zeitlich wie sachlich nötig sind und mittel- bis langfristig nützlich sein werden. Auf Luxus haben wir bei den Investitionen verzichtet. Auch den Unterhalt der Infrastruktur tätigen wir gezielt, um die Funktionalität sicherzustellen und die Kosten unter Kontrolle zu haben.

Roger Jung, Gemeindepräsident

Gachnang, 20. Oktober 2025

Traktandenliste der Gemeindeversammlung vom 4. Dezember 2025

1. Appell durch Stimmrechtsausweise
2. Wahl von Stimmzählerinnen und Stimmzähler
3. Protokoll der Gemeindeversammlung vom 12. Juni 2025
4. Budget der Politischen Gemeinde Gachnang für das Jahr 2026
5. Einbürgerungen
 - Julia Annette und Marc Hübner
 - Sabine Dorothee Schüz
 - Nadia Patricia Rijo mit Kindern Mia und Lian
 - Remo Di Marcoberardino
 - Stefanie Heike und Alexander-Michael Apprich mit Kindern Elisa Maria und Emil Benjamin
6. Informationen aus den Ressorts
7. Verschiedenes, Mitteilungen und Umfrage

Traktandum 3

Protokoll der Gemeindeversammlung vom 12. Juni 2025

Gemeindepräsident Roger Jung eröffnet die Gemeindeversammlung und begrüsst alle Anwesenden.

Begrüsst werden besonders diejenigen, die heute zum ersten Mal an einer Gemeindeversammlung teilnehmen.

Karin Hollenstein und Matthias Keller sind per 31. Mai 2025 und per 30. April 2025 zurückgetreten. An den Ersatzwahlen in diesem Frühjahr wurden Eveline Bachmann und Thomas Lang gewählt. Wir sind heute somit in neuer Formation anwesend. Roger Jung stellt den Gemeinderat kurz vor.

An der heutigen Versammlung sind Vertreter der Primarschule Gachnang, der beiden Kirchen und Mitarbeitende der Politischen Gemeinde Gachnang anwesend.

Zudem werden Maria Naschke der Frauenfelder Woche, Andy Anderegg von Frauenfeld aktuell und Manuela Olgiati der Thurgauer Zeitung begrüsst und es wird für das Interesse und eine objektive Berichterstattung gedankt.

Diverse Stimmberechtigte lassen sich für diese Versammlung entschuldigen.

Im Saal sind einige Nichtstimmberechtigte anwesend, welche in der 1. Reihe sitzen. Dies ist unter anderen der Einbürgerungskandidat Angelo Sposato, teils Mitarbeitende der Gemeindeverwaltung und die drei Pressevertretenden.

Es wird keiner anwesenden Person das Stimmrecht bestritten.

Die Einladung mit der Traktandenliste und dem Protokoll der letzten Gemeindeversammlung vom 5. Dezember 2024 sind sämtlichen Stimmberechtigten rechtzeitig zugestellt worden.

Die Traktandenliste wird in der vorliegenden Form genehmigt.

Vorgängig an die Gemeindeversammlung konnten schriftlich Fragen eingereicht werden. Es wurden jedoch keine Anfragen gestellt. Zudem wurde am 11. Mai 2025 erstmals eine Infoveranstaltung zur Gemeindeversammlung vorgeschaltet. Dieser Anlass wurde rege benutzt um Informationen entgegenzunehmen, Fragen zu stellen und Unklarheiten zu beseitigen.

1. Appell durch Stimmrechtsausweise

Von 3'077 Stimmberechtigten sind total 99 Personen anwesend (= 3.2 %).

2. Wahl von Stimmenzählerinnen und Stimmenzähler

Gewählt werden Andrea Waltenspül und Pius Ludescher.

3. Protokoll der Gemeindeversammlung vom 5. Dezember 2024

Das Protokoll der Gemeindeversammlung vom 5. Dezember 2024, welches in der Botschaft zur heutigen Versammlung abgedruckt ist, wird **genehmigt** und verdankt.

4. Jahresbericht und Jahresrechnung 2024

Der Gemeindepräsident Roger Jung zeigt das Jahresergebnis – Ertragsüberschuss Fr. 480'152.22 - mit den markantesten Abweichungen auf. Unter anderem schlagen die Steuermehreinnahmen mit Fr. 340'000.00 und Minderausgaben von Fr. 230'000.00 in der Wirtschaftlichen Hilfe zu Buche.

Der Gemeinderat hat sich bezüglich Sparmassnahmen Gedanken gemacht. Der Handlungsspielraum für Einsparungen ist jedoch sehr klein, da 80 % der Kosten gebunden sind. Die Gemeinde

ist in den letzten Jahren gewachsen und die Verwaltung wächst mit. Zudem generieren die gesetzlichen Vorschriften, wie HRM2, IKS, Asylpolitik usw. Mehraufwände.

Wo wurde 2024 gespart:

- Investitionsprojekte nicht ausgeführt oder verschoben
- Verzicht auf Ersatzbeschaffungen/Anschaffungen Hardware (Serverumstellung Herbst 2025)
- Straffe Bewirtschaftung Krankenkassenprämienausstände
- Strenge Kontrolle der Restkosten
- Weniger Honoraraufwand (Ingenieureleistungen)
- Weniger Aus- und Weiterbildungskosten
- Anpassungen/neue Mietverträge Liegenschaften Gemeinde (Mehrerträge)

Wo wird 2025 gespart:

- Anstellung FW-Kommandant, Einsparung Drittfinanzierung
- Bürotausch Gemeindepräsident/Finanzen (statt Raumzumietung ca. Fr. 30'000.00/Jahr)
- Bereits im Budget Verzicht auf Investitionen
- Evtl. Beschilderungskonzept
- Evtl. Revision GO – Reduktion Kommissionen, Einbürgerungen durch Gemeinderat statt Gemeindeversammlung usw.
- Abos geprüft und teilweise gekündigt (z. B. Leucom Fr. 558.40/Jahr)
- Notwohnungen: Mietverhältnisse statt Provisorium mit Containern

Bezüglich Steuerkraft ist zu sagen, dass sie sich mit Fr. 2'261.00/Einwohner (2022) leicht um den Durchschnitt im Kanton Thurgau bewegt.

Roger Jung präsentiert die Zahlen der Investitionsrechnung und zeigt die Saldi der Spezialfinanzierungen bevor er das Mikrofon an die Finanzverwalterin Isabelle Reut weitergibt.

Isabelle Reut zeigt die Nettoschuld pro Einwohner auf. Das Nettovermögen bewegte sich in den letzten drei Jahren nur leicht und sank minim von Fr. 561.00 im 2023 auf Fr. 535.00/Einwohner.

Der Selbstfinanzierungsgrad gibt an, welchen Anteil der Nettoinvestitionen die Gemeinde aus eigenen Mitteln finanzieren kann. Im 2024 betrug dieser 88 %. Anfangs 2023 wurde ein langfristiges Darlehen über 2 Mio. Franken mit einer Laufzeit von 5 Jahren zu 1.6 % aufgenommen.

Im Personalaufwand, welcher immer wieder zu Diskussionen Anlass gibt, Artengliederung 30 sind Kommissions- und Weibelentschädigungen, Löhne, Sozialversicherungsbeiträge wie auch Weiterbildungs-, Rekrutierungs- und sonstige Personalkosten enthalten. Der Lohnaufwand des Verwaltungs- und Betriebspersonals, welcher den Gemeinderat, die Feuerwehr, wie auch die Berufsbeistandschaft BBFL beinhaltet, schloss um Fr. 32'756.00 besser ab als budgetiert. Die Abweichung/Besserstellung von Fr. 59'000.00 beinhaltet Fr. 24'000.00 Taggeldeinnahmen aus Krankheit, Unfall oder Militärdienst oder externen Sitzungsgeldern, Fr. 18'000.00 betreffen die BBFL und Fr. 16'000.00 den Gemeinderat. Der Rest ist z. B. eine Einsparung bei einer Neuanstellung, die mit späterem Beginn, als angedacht, eingestellt wurde.

Dank dem guten Abschluss 2024 zeigt sich die Verschuldungssituation etwas besser, wie auch der Finanzplan aufzeigt. Die mit dem Steuerfuss angepasste, detaillierte Version des Budgets 2025 inkl. Finanzplan ist auf der Homepage zu finden.

Die Finanzverwalterin schliesst mit einer Zusammenfassung der Jahresrechnung und weist darauf hin, dass sich die Gemeinde mit den geplanten Investitionen (BGK Islikon usw.) massiv verschulden wird, wobei das Nettovermögen zu einer Nettoschuld wird.

Roger Jung fordert die Gemeindeversammlung dazu auf, Fragen zur Jahresrechnung 2024 zu stellen.

Ein Bürger möchte wissen, ob von den hohen Lohnkosten der BBFL nicht wieder etwas zurückkomme? Der Gemeindepräsident bejaht und weist darauf hin, dass die Gesamtkosten auf die 13

beteiligten Gemeinden verteilt werden. Die Einnahmen findet man in der Detailrechnung bei der Kostenstelle 1408 Berufsbeistandschaft im Spezialfinanzierungskonto.

Der Gemeindepräsident erklärt, dass die Geschäfts- und Rechnungsprüfungskommission GRPK alle Zahlen geprüft hat und den Antrag stellt, die Jahresrechnung 2024 zu genehmigen.

5. Genehmigung Jahresrechnung 2024

Die Anträge des Gemeinderates werden **einstimmig gutgeheissen**.

1. Der Jahresrechnung 2024 soll mit einem Aufwand von Fr. 19'424'634.54 und einem Ertrag von Fr. 19'904'786.76, was einen Ertragsüberschuss von Fr. 480'152.22 ergibt, zugestimmt werden.
2. Der Investitionsrechnung mit Ausgaben von Fr. 1'941'494.32 und Einnahmen von Fr. 475'786.66, was eine Nettoinvestition von Fr. 1'465'707.66 ergibt, soll zugestimmt werden.
3. Der Ertragsüberschuss von Fr. 480'152.22 soll dem Bilanzüberschuss zugewiesen werden (zweckfreies Eigenkapital).

6. Einbürgerung

Angelo Sposato ist an der heutigen Gemeindeversammlung anwesend. Er stellt sich kurz vor. Nachdem die zur Einbürgerung notwendigen Unterlagen für ihn eingereicht wurden und alle Voraussetzungen erfüllt sind, ersucht der Gemeinderat die Stimmbürger, dem Antragsteller das Bürgerrecht der Politischen Gemeinde Gachnang zu erteilen.

Für die Abstimmung wird der Einbürgerungskandidat gebeten, kurz den Saal zu verlassen.

Es werden keine Fragen gestellt.

Die geheime Abstimmung ergibt 98 Ja und eine Enthaltung.

Wir gratulieren Angelo Sposato und heissen ihn in unserer Gemeinde herzlich willkommen. Es wird ihm ein kleines Präsent überreicht.

7. Informationen aus den Ressorts

Denis Bach, Ressort Öffentliche Sicherheit und EUW

- Erschliessung Kefikon
- Doppelbushaltekannte am BH Islikon
- Ersatzbeschaffung Feuerwehr
- Dank an Matthias Keller für vorbildliche Vorarbeiten bez. BGK Islikon, Etappeninfos findet man auf der Homepage, Beginn der Bautätigkeiten am 18. August 2025, Dauer ca. 2 Jahre
- Matthias Keller merkt an, dass bezüglich Rosenhubenstrasse Ideen und Konzepte bestehen, die Strasse jedoch im Moment nicht aufgehoben werden kann

Karin Widmer, Ressort Hochbau

- Aktuelle Zahlen aus dem Bau: 28 Bewilligungen, 7 Einsprachen, 5 Entscheide, 1 Rekurs beim Departement für Bau und Umwelt DBU hängig
- Visiere beim «Ochsen» sind gestellt, das Baugesuch wird geprüft
- In Rosenhuben werden 9 Reiheneinfamilienhäuser gebaut
- Visiere beim durch den Brand zerstörten Haus vis a vis Bahnhof sind gestellt, das Baugesuch wird geprüft
- Die Mitarbeiterin Yaél Allenspach verlässt die Gemeinde per 31. Juli 2025, eine Nachfolge konnte noch nicht gefunden werden, es wird ein Springer eingesetzt

Ein Bürger möchte wissen, ob das Bauamt nicht mit einem Amt einer anderen Gemeinde zusammengelegt werden könnte? Diese Möglichkeit würde theoretisch bestehen, wurde jedoch nicht geprüft.

Thomas Lang, Ressort Tiefbau/Umwelt

- Dank an Matthias Keller für die Übergabe des Ressorts
- Im Hochwasserschutz konnte eine Einsprache abgewendet werden
- Umlegung Werkleitungen in Kefikon
- Randsteine und Belag der Bleichewiesestrasse werden erneuert

Ein Bürger fragt nach, weshalb die Tegelbachstrasse gesperrt war. Roger Weber, Leiter Bau und Umwelt erklärt, dass dies infolge Biberschäden erfolgte. Diesbezüglich sind wir mit dem Kanton in Kontakt.

Fabian Heinzer, Ressort Kultur

- Die Eintrittspreise für KUKO-Anlässe werden moderat angehoben
- Die Jungbürgerfeier findet im 2-Jahres-Rhythmus statt
- Die diesjährige 1.-Augustfeier wird durch den Ortsverein Oberwil organisiert und findet in der Schulanlage Gachnang statt
- Am 4. September 2025 findet das KUKO-Konzert der «Saitenschlepper» im Schlosskeller Gachnang statt
- Der Sensibilisierungsanlass wird auch 2026 wieder durchgeführt, da er sehr gut angekommen ist

Eveline Bachmann, Ressort Gesellschaft und Gesundheit

- Am 1. Juni 2025 im Gemeinderat gestartet mit Übergabe durch Karin Hollenstein
- Dank für das Vertrauen bei den Gemeinderats-Wahlen
- Das «Fürenandfäscht 2025» wird noch durch Karin Hollenstein abgeschlossen
- Am 21. Juni 2025 findet der «Tag der Senioren» im Senevita Sunwies Islikon statt
- Am 26. Juni 2025 findet die Einweihung des Bewegungsparks statt

Daniel Widmer, Ressort Technische Werke

- Gemäss Thurplus wird die Gasversorgung ab 2040 für Eigenheimbesitzer nicht mehr garantiert. Man konzentriert sich dann auf Bezüger wie Firmen und Prozessgasbenutzer. Weitere Infos folgen im Herbst 2025.
- Unsere Werkbetriebe heissen fortan «Technische Werke» (Strom, Wasser Glasfaser) und werden durch Florian Hauser geleitet
- Für Fragen und Anliegen im Zusammenhang mit dem BGK Islikon gibt es ab sofort eine direkte E-Mail-Adresse – bgk@gachnang.ch

Roger Jung, Gemeindepräsident

- Einige Zahlen: 14 vorläufig Aufgenommene, 25 Ukrainer, davon 7 bei Gastfamilien untergebracht – 2025 4 Personen mehr in unserer Gemeinde
- Das «grüne» Hause (Mietraum) wurde zwischenzeitlich rückgebaut, was weiterhin eine dezentrale Unterbringung bedeutet. Diese ist auch in Privathaushalten möglich.
- Die Liegenschaftensteuer wird mit der Abstimmung vom 18. Mai 2025 per 1. Januar 2029 abgeschafft

8. Verschiedenes, Mitteilungen und Umfrage

Die Frage nach dem Kindergarten-Pavillon Islikon kann folgendermassen beantwortet werden. Dieses Häuschen hat die Gemeinde gekauft für die momentane Unterbringung von Spielgruppen.

Eine Bürgerin bemerkt, dass in der Gemeinde im 2024 diverse Liegenschaften und Grundstücke die Hand gewechselt haben, ohne dass der Stimmbürger darüber informiert wurde. Der Gemeindepräsident gibt zur Antwort, dass wir uns dabei auf die Gemeindeordnung GO und das «Reglement Landkreditkonto» stützen.

Gegen die Führung der heutigen Versammlung wird kein Einspruch erhoben.

Der Gemeindepräsident dankt seinen aktuellen und abtretenden Kolleginnen und Kollegen für die gute Zusammenarbeit und allen Anwesenden für das Erscheinen und das Interesse am Gemeindegesehen. Er wünscht eine schöne Sommerzeit und schliesst die heutige Versammlung um 21.00 Uhr.

9. Offizielle Verabschiedung von Karin Hollenstein, Gemeinderätin von 2019 – 2025 und von Matthias Keller, Gemeinderat von 2007 – 2025

Gemeindepräsident Roger Jung verabschiedet zuerst Matthias Keller und anschliessend Karin Hollenstein. Mit seinen persönlichen Worten weist er auf den ausserordentlichen Einsatz hin und dankt für das Geleistete bestens.

Matthias Keller, welcher aus gesundheitlichen Gründen aus dem Gemeinderat zurücktrat, spricht seinerseits Dankesworte für die gute Zusammenarbeit aus.

Die Abschiedsworte von Karin Hollenstein kommen aus ganzem Herzen und sie dankt der Verwaltung und dem Gemeinderat für die lehrreiche und kollegiale Zeit.

Nach dieser emotionalen Verabschiedung sind alle zum Apéro eingeladen.

Gachnang, 4. September 2025

Roger Jung
Gemeindepräsident

Manuela Haas
Gemeindeschreiberin

Antrag des Gemeinderates

Der Gemeinderat beantragt, dem Protokoll der Gemeindeversammlung vom 12. Juni 2025 zuzustimmen.

Stimmberechtigte/Urne/Gemeindeversammlung

Geschäfts- und Rechnungsprüfungskommission

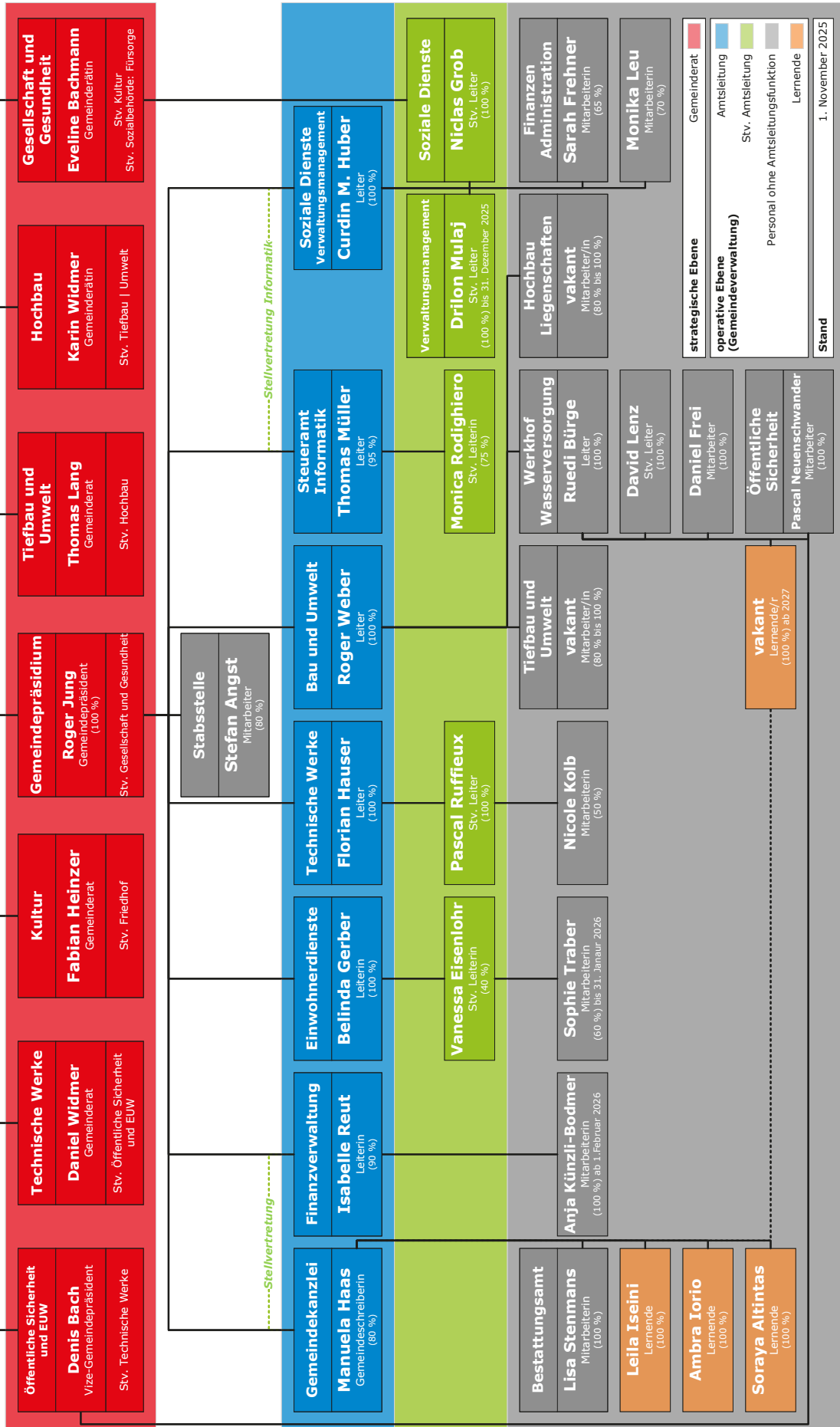

Stand 1. November 2025



Traktandum 4

Budget der Politischen Gemeinde Gachnang für das Jahr 2026

Bericht des Gemeindepräsidenten

Liebe Stimmbürgerinnen und Stimmbürger

Der Gemeinderat unterbreitet Ihnen das Budget für das Jahr 2026.

Erfolgsrechnung

Das Budget 2026 der Politischen Gemeinde Gachnang schliesst bei einem gleichbleibenden Steuerfuss von 42 % mit einem Aufwandüberschuss von Fr. 568'350 ab. Dies entspricht einem Mehraufwand von Fr. 159'560 gegenüber dem Vorjahrsbudget.

Der Steuerertrag im Bereich "9100 Allgemeine Gemeindesteuern" macht gegenüber dem Budget 2025 Fr. 400'450 aus, was einer Zunahme von 8.5 % entspricht (Vorjahr 5.3 % ohne Steuerfusserhöhung). Dieser hohe Mehrertrag resultiert daraus, dass das Kantonale Steueramt an der Aufarbeitung des massiven Veranlagungsrückstandes ist. Bei der Berechnung des Steuerertrags für das Budget 2026 wird davon ausgegangen, dass dieser Nachholbedarf auch im Jahr 2026 noch anhält. Der geplante Steuerertrag 2026 ist gegenüber der Rechnung 2024 um 7 % gestiegen. Die Steuerkraft hat wiederum zugenommen und steigt um 8.1 % im Vergleich zum Budget 2025. Ein Steuerprozent entspricht im Budget 2026 Fr. 122'190 (Vorjahr Fr. 111'833 nach Steuerfusskorrektur).

Die grössten Abweichungen zum Vorjahresbudget sind (+ / - 50'000):

+ = Mehrertrag/Minderaufwand, - = Mehraufwand/Minderertrag

| ART | Bereich | Betrag in Fr. | Bemerkung |
|-------------|--|---------------|---|
| 33 u. 366 | Zunahme der linearen Abschreibungen: | - 60'000 | Mehraufwand über div. Kostenstellen KST |
| 301 bis 305 | Zunahme Lohnaufwand inkl. Sozialleistungen: | - 290'000 | Mehraufwand über div. KST |
| | Gemeinde: Zusätzlicher Mitarbeiter 100 %, Belastung über mehrere Abteilungen/KST wie Feuerwehr, Zivilschutz, Gemeindestrassen, Bauverwaltung etc. | (- 134'000) | |
| | Berufsbeistandschaft (BBFL): Zusätzlicher Beistand | (- 156'000) | |
| | Total erfolgswirksam | - 350'000 | |

| KST | Funktion / Bereich | Betrag in Fr. | Bemerkung |
|------|-----------------------------------|---------------|--|
| 4120 | Kranken- und Pflegeheime | - 86'000 | Massive Kostensteigerung bei der Ambulanten Pflegefinanzierung gemäss Angabe Gesundheitsamt Kanton Thurgau |
| 4210 | Ambulante Krankenpflege | - 117'000 | Beitrag an Spitex +100'000 höher |
| 5720 | Gesetzliche wirtschaftliche Hilfe | - 267'000 | Vor allem Zunahme von Kinderschutzmassnahmen durch KESB-Entscheide |
| 5730 | Asylwesen | + 117'000 | Minderaufwand Asylbereich, weniger Asylbewerber als angenommen |
| 5732 | Asylwesen Schutzstatus S | + 152'000 | Minderaufwand Asylbereich Ukraine, weniger Asylbewerber als angenommen |
| 6150 | Gemeindestrassen | - 148'000 | Lohnmehraufwand +73'600 und Strassenunterhalt +55'000 |
| 9100 | Gemeindesteuern | + 400'000 | Steuermehreinnahmen |
| | Total erfolgswirksam | + 51'000 | |

Abweichungen der spezialfinanzierten Bereiche (gebührenfinanziert). Diese sind nicht erfolgswirksam. Der Ausgleich erfolgt mit einer Einlage in oder Entnahme aus der Spezialfinanzierung (Bilanz Konti 2900.xx):

| KST | Bereich | Betrag | Bemerkung |
|------|----------------------------|-----------|--|
| 7201 | Abwasserbeseitigung | - 74'000 | Lohnmehraufwand +51'000 (siehe Bemerkung zu Art 301), Unterhalt Abwasserversorgung +40'000 |
| 7301 | Abfallbeseitigung | - 70'000 | Entschädigung von KVA Thurgau à Fr. 12.00/Einwohner fällt weg |
| 8711 | Elektrizitätswerk Netz | - 290'000 | Weniger Netznutzungseinnahmen |
| 8712 | Elektrizitätswerk Handel | + 610'000 | Stromankauf günstiger |
| | Total nicht erfolgswirksam | + 176'000 | |

Investitionen

Der Gemeinderat hat die Aktivierungsgrenze für Investitionen auf Fr. 50'000 festgelegt. Die Investitionsrechnung weist Nettoinvestitionen in Höhe von 6 Mio. Franken aus. Dies sind Fr. 400'000 mehr, als im Budget 2025. Davon betreffen 3.7 Mio. Franken den allgemeinen Haushalt und 2.3 Mio. Franken die spezialfinanzierten Bereiche.

Die Auflösung der Vorfinanzierung BGK von 1 Mio. Franken wird ab Abschluss des Projektes, ab dem Jahr 2027 gerechnet und ist im Budget 2026 nicht berücksichtigt.

Die wiederum sehr hohen Investitionen im aktuellen Budgetjahr führen zu einer für Gachnang grossen Neuverschuldung von über 6.1 Mio. Franken. Der Selbstfinanzierungsgrad, welcher im Durchschnitt rund 100 % betragen sollte, beträgt im Budgetjahr -1.7 %. Das bedeutet, es ist keine Selbstfinanzierung vorhanden und die Gemeinde verschuldet sich weiter. Der 5-Jahresdurchschnitt des Selbstfinanzierungsgrads (2022 – 2026) beträgt 54 % und liegt im problematischen, an der Grenze zum ungenügenden Bereich (< 50 % = ungenügend). Weitere Infos dazu finden Sie in der Botschaft bei den Kennzahlen.

Abschreibungen

Die Abschreibungen des Verwaltungsvermögens belaufen sich auf Fr. 1'269'185 und steigen gegenüber der Rechnung 2024 um Fr. 300'912 an. Die Investitionstätigkeit im Verwaltungsvermögen zeigt mit stetig steigenden Abschreibungen die Auswirkungen in der Erfolgsrechnung auf.

Kennzahlen

Die Finanzkennzahlen zeigen nach wie vor eine gesunde Finanzlage der Gemeinde Gachnang. Dies, weil die Abschreibungen gestaffelt und somit nachträglich zu Buche schlagen. Einzig der Selbstfinanzierungsgrad, welcher sozusagen den Blick in die Zukunft schweift, zeigt auf, zu wie vielen Prozenten die Investitionen mit eigenen Mitteln finanziert werden können. Er beträgt im 2026 - 1.7 %. Anzustreben ist eine Selbstfinanzierung von 100 %. Sinnvoll ist es, den Wert über 5 Jahre im Mittel zu betrachten. Der Durchschnitt des Selbstfinanzierungsgrades der letzten 5 Jahre beträgt 54 % (Vorjahr 64 %). Dieser Wert wird mit den geplanten hohen Investitionen der kommenden Jahre sinken. Weil die Kennzahl unter 100 % liegt, wird sich die Gemeinde verschulden und auf die Aufnahme von weiterem Fremdgeld angewiesen sein.

Das Nettovermögen pro Einwohner nimmt leicht ab und liegt im Budgetjahr 2026 bei Fr. 529 (Budget 2025: Fr. 561).

Finanzplan

Der Finanzplan 2027 bis 2031 wurde mit den bekannten Investitionen ergänzt. Der Steuerfuss wurde über die Finanzplanjahre gleichbleibend mit 42 % berechnet, wie das aktuelle Budget 2026. Der Finanzplan zeigt auf, dass die Gemeinde Gachnang bereits im Jahr 2028 in eine hohe Verschuldung gerät (Nettoschuld > 2'500 Franken). Die Nettoschuld steigt infolge der hohen Investitionen und der fehlenden Liquidität. Der Selbstfinanzierungsgrad bleibt in den kommenden Jahren im Minusbereich und weit unter dem anzustrebenden Wert von 100 % (Durchschnitt der Jahre 2026 bis 2030 = - 4 %) und hat sich gegenüber dem letztjährigen Finanzplan nochmals leicht verschlechtert (Durchschnitt der Jahre 2025 bis 2030 = - 1.6 %). In den hohen Investitionen sind zwei Kantonsstrassenprojekte - das Betriebs- und Gestaltungskonzept BGK Islikon und Erzenholz - enthalten, die Hochwasserentlastung Islikon, der Ausbau der Forrenwasserleitung, die Sanierung der Tegelbachstrasse und ein neues Tanklöschfahrzeug für die Feuerwehr. Dies sind nur die grösseren Investitionsprojekte der kommenden Jahre.

Im Finanzplan wurde berücksichtigt, dass die Gemeinde ab dem Jahr 2027 (10 Jahre nach Einführung von HRM2) deutlich mit wegfallenden Abschreibungen auf dem „alten“ Verwaltungsvermögen entlastet wird. Dieses musste beim Übergang zu HRM2 innert 10 Jahren abgeschrieben werden. Die wegfallenden Abschreibungen sind mit Fr. 360'000 nicht unwesentlich. Erfolgswirksam sind ca. Fr. 224'000. Rund Fr. 135'000 fallen bei den spezialfinanzierten Bereichen weg.

Die vom Stimmvolk beschlossene **Abschaffung der Liegenschaftensteuer** per 2029 wurde im Finanzplan berücksichtigt. Der Gemeinde Gachnang fehlen mit der Abschaffung ab 2029 jährliche Einnahmen von mindestens Fr. 380'000, was mehr als 3 Steuerprozenten entspricht. Ebenfalls ist gemäss Angabe des Gesundheitsamtes des Kantons ab dem Jahr 2028 mit einer

Erhöhung der Individuellen Prämienverbilligung IPV von 40 bis 60 % zu rechnen. Es wurde deshalb im Finanzplan ein Zuschlag von 50 %, was Fr. 167'000 entspricht, eingerechnet.

Der Nettozinsaufwand (siehe Kennzahlen) steigt in der Finanzplanperiode fast um das 3-fache an. Dies, trotz dem tiefen Zinsniveau aufgrund der kontinuierlich steigenden Verschuldung. Die Gemeinde Gachnang verschuldet sich gemäss Finanzplan bis ins Jahr 2031 mit rund 20 Mio. Franken.

Die Investitionstätigkeit der kommenden Jahre muss aus finanzpolitischer Sicht so niedrig wie möglich gehalten werden, um die gebundenen Ausgaben für die beiden Kantonsstrassenprojekte finanzieren zu können. Auf nicht dringend notwendige Investitionen ist unbedingt zu verzichten, bis die Projekte abgeschlossen sind.

Beim Finanzplan handelt es sich um eine rollende Planung, welche jedes Jahr neu überarbeitet wird.

Fazit:

Trotz des erfreulich hohen Steuermehrertrags von Fr. 400'000 resultiert ein Verlust, welcher Fr. 160'000 höher ist, als im Vorjahresbudget. Dies, weil vor allem im Gesundheitsbereich mit der Ambulanten und Stationären Krankenpflege Mehrkosten von Fr. 200'000 entstehen, die nicht auf Gemeindeebene beeinflusst werden können. Ebenfalls ist ein Trend bei der wirtschaftlichen Hilfe im Kindsschutzbereich erkennbar, welcher der Gemeinde verhältnismässig hohe Mehrkosten von über Fr. 300'000 beschert. Auch hier handelt es sich um nichtbeeinflussbare Kosten und Massnahmen, die von der KESB (Kindes- und Erwachsenenschutzbehörde) verfügt werden. Ebenfalls wurde die Gemeinde im Jahr 2025 zur Finanzausgleichszahlerin. Dies belastet das Budget 2026 mit zusätzlichen Fr. 40'000, die nicht beeinflusst werden können. Weiter wurde auch der Energiefonds im Jahr 2025 aufgelöst, welcher die Kosten von Mobility in Höhe von Fr. 22'000 abdeckte, welche nun ebenfalls jährlich zu Lasten der Erfolgsrechnung verbucht werden müssen. Auf dem Friedhof der Katholischen Kirche erfolgt eine Gräberräumung, welche die Rechnung mit Fr. 44'000 belastet.

Diese Positionen zusammen generieren einen zusätzlichen Aufwand von über Fr. 600'000. Zur Deckung dieser Kosten reicht der zusätzliche Steuermehrertrag nicht aus. Ausser der Gräberräumung sind alles jährlich wiederkehrende Kosten, welche die Rechnung stetig belasten oder zumindest im Bereich der wirtschaftlichen Hilfe für einige Jahre, je nachdem wie lange eine Kindsschutzmassnahme greift (je nach Alter des Kindes) und über wie viele Kinder eine Massnahme verfügt wird.

Für den Gemeinderat ist mit den heutigen Prognosen eine künftige Steuerfusserhöhung nicht auszuschliessen. Ziel des Gemeinderates ist es, maximal in eine mittlere Verschuldung zu geraten, bei welcher die Obergrenze der Nettoschuld pro Einwohner bei Fr. 2'500 liegt. Ab Fr. 2'501 würde sich die Gemeinde bereits in einer hohen Verschuldung befinden. Gemäss Finanzplan wird diese hohe Verschuldung im Jahre 2028 erreicht. Im Jahr 2024 weist der Durchschnitt aller 80 Gemeinden im Kanton Thurgau ein Nettovermögen von 238 Franken pro Gemeinde auf.

Weitere Details entnehmen Sie bitte aus den ausführlichen Erläuterungen der Botschaft.

Geschäfts- und Rechnungsprüfungskommission

Die Geschäfts- und Rechnungsprüfungskommission hat das Budget 2026 gemäss gemeinderätlichem Antrag zur Kenntnis genommen.

Anträge des Gemeinderates

1. Dem Steuerfuss der Gemeinde Gachnang für das Jahr 2026 von 42 % (wie bisher) sei zuzustimmen.
2. Dem Budget 2026, mit einem Ertrag von Fr. 20'357'565 und Aufwendungen von Fr. 20'925'915, was einen Aufwandüberschuss von Fr. 568'350 ergibt, sei zuzustimmen.
3. Dem Investitionsbudget 2026, mit Einnahmen von Fr. 1'534'460 und Ausgaben von Fr. 7'569'000, was eine Nettoinvestition von Fr. 6'034'540 ergibt, sei zuzustimmen.

| Erfolgs- und Finanzierungsausweis | Budget 2026 | Budget 2025 | Rechnung 2024 |
|---|--------------------|--------------------|----------------------|
| ERFOLGSRECHNUNG | | | |
| Total Betrieblicher Aufwand | 19'945'595 | 20'500'880 | 18'587'002.21 |
| Total Betrieblicher Ertrag | 19'346'295 | 20'060'580 | 19'073'205.38 |
| Ergebnis aus betrieblicher Tätigkeit | -599'300 | -440'300 | 486'203.17 |
| Ergebnis aus Finanzierung | 30'950 | 31'510 | -6'050.95 |
| Operatives Ergebnis | -568'350 | -408'790 | 480'152.22 |
| Ausserordentliches Ergebnis | 0 | 0 | 0.00 |
| Gesamtergebnis Erfolgsrechnung (Ertrag + /Aufwand -) | -568'350 | -408'790 | 480'152.22 |
| INVESTITIONSRECHNUNG | | | |
| Total Investitionsausgaben | 7'514'000 | 6'723'000 | 1'860'554.32 |
| Total Investitionseinnahmen | 1'479'460 | 1'080'100 | 394'846.66 |
| Ergebnis Investitionsrechnung (Nettoinvestition) | 6'034'540 | 5'642'900 | 1'465'707.66 |
| FINANZIERUNG | | | |
| Selbstfinanzierung | -101'030 | -189'990 | 1'351'699.06 |
| Finanzierungsergebnis (+ = Überschuss / - = Fehlbetrag) | -6'135'570 | -5'832'890 | -114'008.60 |
| Selbstfinanzierungsgrad | -2% | -3% | 92% |
| BILANZÜBERSCHUSS | | | |
| Bilanzüberschuss 01.01. | 13'270'443 | 13'679'233 | 13'199'081 |
| - Aufwandüberschuss / + Ertragsüberschuss | -568'350 | -408'790 | 480'152 |
| Bilanzüberschuss 31.12. | 12'702'093 | 13'270'443 | 13'679'233 |

| Gestuffer Erfolgsausweis Ergebnis Gesamthaushalt | Budget 2026 | Budget 2025 | Rechnung 2024 |
|---|------------------------|------------------------|--------------------------|
| 30 Personalaufwand | 4'680'590 | 4'338'680 | 4'048'269.92 |
| 31 Sach- und übriger Betriebsaufwand | 8'470'180 | 9'980'560 | 8'742'419.57 |
| 33 Abschreibungen Verwaltungsvermögen | 1'269'185 | 1'261'240 | 968'273.76 |
| 35 Einlagen in Fonds und SF | 197'220 | 98'440 | 557'188.99 |
| 36 Transferaufwand | 5'253'420 | 4'746'960 | 4'200'208.17 |
| 37 Durchlaufende Beiträge | 75'000 | 75'000 | 70'641.80 |
| Betrieblicher Aufwand | 19'945'595 | 20'500'880 | 18'587'002.21 |
| 40 Fiskalertrag | 5'440'000 | 5'006'000 | 5'122'735.45 |
| 41 Regalien und Konzessionen | 7'960 | 7'960 | 7'955.00 |
| 42 Entgelte | 7'975'080 | 8'757'130 | 9'171'677.28 |
| 43 Verschiedene Erträge | 94'600 | 112'900 | 59'656.25 |
| 45 Entnahmen aus Fonds und SF | 1'060'835 | 1'170'850 | 635'359.91 |
| 46 Transferertrag | 4'692'820 | 4'930'740 | 4'005'179.69 |
| 47 Durchlaufende Beiträge | 75'000 | 75'000 | 70'641.80 |
| Betrieblicher Ertrag | 19'346'295 | 20'060'580 | 19'073'205.38 |
| Ergebnis aus betrieblicher Tätigkeit | -599'300 | -440'300 | 486'203.17 |
| 34 Finanzaufwand | 439'710 | 469'410 | 500'389.13 |
| 44 Finanzertrag | 470'660 | 500'920 | 494'338.18 |
| Finanzergebnis | 30'950 | 31'510 | -6'050.95 |
| Operatives Ergebnis | -568'350 | -408'790 | 480'152.22 |
| 38 Ausserordentlicher Aufwand | 0 | 0 | 0.00 |
| 48 Ausserordentlicher Ertrag | 0 | 0 | 0.00 |
| Ausserordentliches Ergebnis | 0 | 0 | 0.00 |
| Gesamtergebnis Erfolgsrechnung | -568'350 | -408'790 | 480'152.22 |

| ERFOLGSRECHNUNG | Budget 2026 Nettoergebnis | Budget 2025 Nettoergebnis | Rechnung 2024 Nettoergebnis |
|--|------------------------------|------------------------------|--------------------------------|
| ERFOLGSRECHNUNG Ergebnis (Aufwand + / Ertrag -) | 568'350 | 408'790 | -480'152.22 |
| 0 Allgemeine Verwaltung | 1'203'770 | 1'136'750 | 1'101'191.80 |
| 1 Öffentliche Ordnung + Sicherheit, Vert. | 534'180 | 472'170 | 432'945.57 |
| 3 Kultur, Sport und Freizeit | 238'470 | 271'120 | 213'626.35 |
| 4 Gesundheit | 994'890 | 788'610 | 914'506.56 |
| 5 Soziale Sicherheit | 1'601'410 | 1'665'950 | 1'067'313.10 |
| 6 Verkehr und Nachrichtenübermittlung | 1'322'850 | 1'140'790 | 1'099'266.94 |
| 7 Umweltschutz und Raumordnung | 668'010 | 584'470 | 454'488.25 |
| 8 Volkswirtschaft | -38'520 | -49'320 | -21'700.55 |
| 9 Finanzen und Steuern | -5'956'710 | -5'601'750 | -5'741'790.24 |

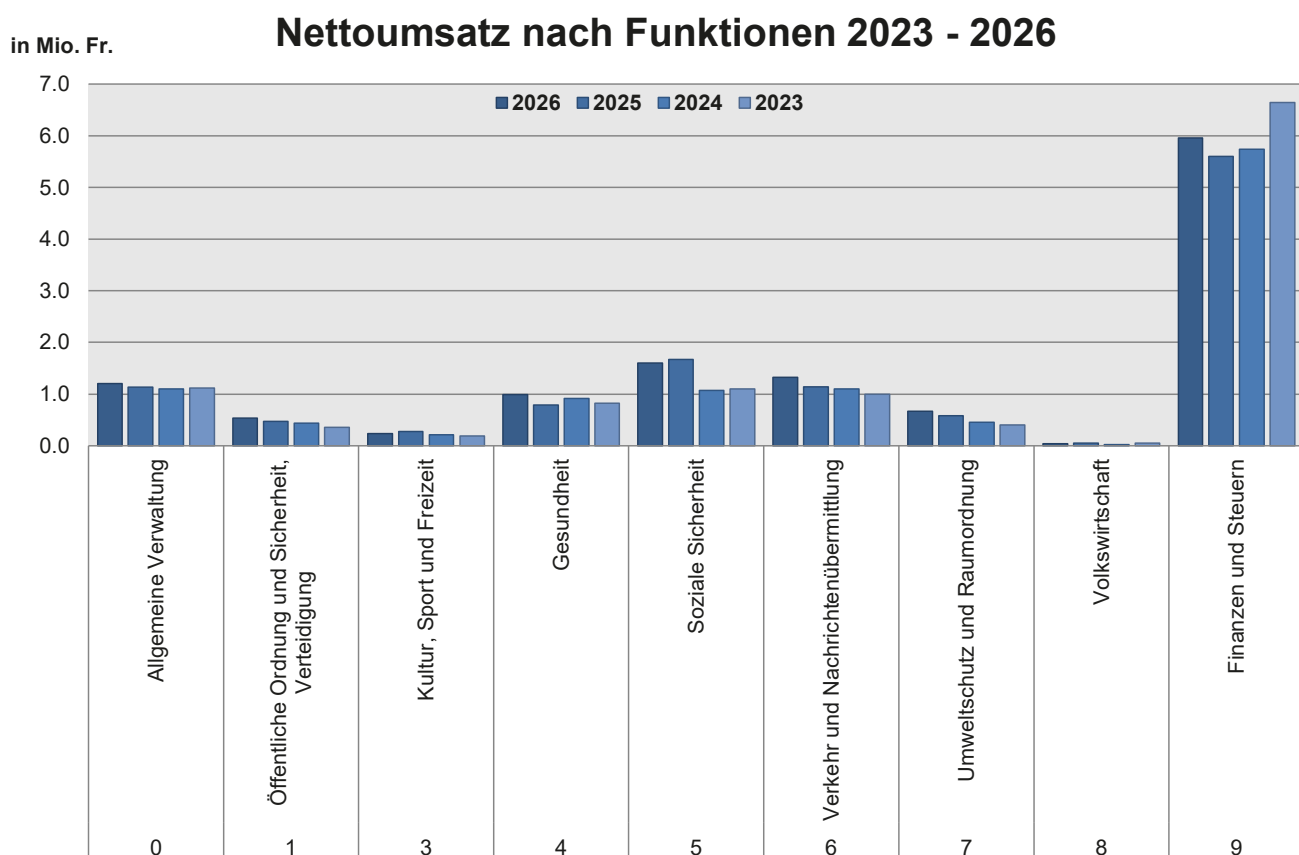

| ERFOLGSRECHNUNG | Budget 2026 Nettoergebnis | Budget 2025 Nettoergebnis | Rechnung 2024 Nettoergebnis |
|--|------------------------------|------------------------------|--------------------------------|
| ERFOLGSRECHNUNG | | | |
| Ergebnis (Aufwand + / Ertrag -) | -11'210 | 282'375 | -1'708'715.44 |
| 0 Allgemeine Verwaltung | 1'203'770 | 1'136'750 | 1'101'191.80 |
| 0110 Legislative | 64'450 | 60'700 | 62'734.70 |
| 0120 Exekutive | 257'300 | 253'830 | 243'733.68 |
| 0210 Finanz- und Steuerverwaltung | 183'660 | 195'850 | 120'340.39 |
| 0221 Gemeindeganzlei | 405'230 | 434'820 | 376'520.65 |
| 0222 Bauverwaltung | 184'510 | 141'300 | 99'304.85 |
| 0223 Informatik | 43'500 | 4'550 | 90'451.28 |
| 0290 Verwaltungsliegenschaften, übriges | 65'120 | 45'700 | 108'106.25 |
| 1 Öffentliche Ordnung + Sicherheit, Vert. | 534'180 | 472'170 | 432'945.57 |
| 1400 Allgemeines Rechtswesen | 422'600 | 374'500 | 310'452.52 |
| 1403 Schlichtungsbehörde in Mietsachen | 2'500 | 0 | 15'963.40 |
| 1405 Grundbuch, Mass und Gewicht | 28'960 | 29'760 | 28'514.80 |
| 1408 Regionale Berufsbeistandschaft | 0 | 0 | 0.00 |
| 1500 Feuerwehr (SF) | 0 | 0 | 0.00 |
| 1610 Militärische Verteidigung | 7'810 | 13'670 | 2'905.45 |
| 1620 Zivilschutz | 66'430 | 49'520 | 70'910.30 |
| 1621 Ziviler Gemeindeführungsstab | 900 | 900 | 957.60 |
| 1627 Regionaler Führungsstab | 4'980 | 3'820 | 3'241.50 |

Bemerkungen und Abweichungen Budget 2026/2025 (> +/- 40'000)

| | |
|---|-----------------------|
| 0 Allgemeine Verwaltung | positiv + / negativ - |
| 0222 Bauverwaltung | - 43'210 |
| Lohnmehrkosten (Neuanstellung) und demzufolge auch höhere interne Verrechnungen | |
| 1 Öffentliche Ordnung + Sicherheit, Verteidigung | |
| 1400 Allgemeines Rechtswesen | - 48'100 |
| Höherer Beitrag an Regionale Berufsbeistandschaft, höhere interne Verrechnungen | |

| ERFOLGSRECHNUNG | Budget 2026 Nettoergebnis | Budget 2025 Nettoergebnis | Rechnung 2024 Nettoergebnis |
|--|--------------------------------------|--------------------------------------|--|
| 3 Kultur, Sport und Freizeit | 238'470 | 271'120 | 213'626.35 |
| 3120 Denkmalpflege und Heimatschutz | 0 | 0 | 0.00 |
| 3210 Bibliotheken | 44'630 | 41'960 | 41'958.00 |
| 3290 Kultur, übriges | 89'000 | 98'900 | 92'730.65 |
| 3320 Massenmedien | 59'730 | 57'900 | 55'078.90 |
| 3321 Antennen-+Kabelanlagen (SF) | 0 | 0 | 0.00 |
| 3410 Sport | 17'650 | 51'140 | 11'368.70 |
| 3420 Freizeit | 27'460 | 21'220 | 12'490.10 |
| 4 Gesundheit | 994'890 | 788'610 | 914'506.56 |
| 4120 Kranken- und Pflegeheime | 622'000 | 536'000 | 622'334.05 |
| 4210 Ambulante Krankenpflege | 342'390 | 225'740 | 254'331.26 |
| 4320 Krankheitsbekämpfung, übrige | 500 | 500 | 325.00 |
| 4340 Lebensmittelkontrolle | 1'150 | 1'250 | 1'050.00 |
| 4900 Gesundheitswesen, übriges | 28'850 | 25'120 | 36'466.25 |
| 5 Soziale Sicherheit | 1'601'410 | 1'665'950 | 1'067'313.10 |
| 5120 Prämienverbilligungen und Krankenkassenausgaben | 300'400 | 328'680 | 299'293.06 |
| 5310 Alters- + Hinterlassenenversicherung AHV | 14'740 | 35'880 | 40'509.75 |
| 5330 Leistungen an Pensionierte | 1'500 | 1'500 | 1'620.30 |
| 5350 Leistungen an Alter | 28'600 | 28'020 | 24'893.55 |
| 5430 Alimentenbevorschussung und -inkasso | 13'100 | 7'170 | 11'918.05 |
| 5440 Jugendschutz | 2'200 | 2'350 | 591.20 |
| 5450 Leistungen an Familien | 137'730 | 137'820 | 115'695.40 |
| 5720 Gesetzliche wirtschaftliche Hilfe | 712'100 | 445'000 | 282'769.88 |
| 5730 Asylwesen | 31'540 | 148'840 | 0.00 |
| 5731 Integrationsförderung | 0 | 6'370 | 34'004.20 |
| 5732 Asylwesen Schutzstatus S | 64'630 | 216'580 | 0.00 |
| 5790 Fürsorge, übriges | 294'870 | 307'740 | 256'017.71 |

| 4 | Gesundheit | positiv + / negativ - |
|-------------|---|-----------------------|
| 4120 | Kranken- und Pflegeheime Massiv höherer Beitrag an Kanton für die stationäre Pflege | - 86'000 |
| 4210 | Ambulante Krankenpflege Höherer Beitrag an Spitex Region Frauenfeld, leicht höhere Beiträge an private Spitexen ohne Leistungsauftrag | - 116'650 |
| 5 | Soziale Sicherheit | |
| 5720 | Gesetzliche wirtschaftliche Hilfe Stark gestiegene Kosten im Bereich Kinderschutz auf Anordnung der KESB Kindes- und Erwachsenenschutzbehörde | - 267'100 |
| 5730 | Asylwesen Tiefere Kosten, weil mit höheren Flüchtlingszahlen gerechnet wurde, was sich nicht bestätigt hat. | + 117'300 |
| 5732 | Asylwesen Schutzstatus S Tiefere Kosten im Bereich der Ukraine-Flüchtlinge, weil mit höheren Flüchtlingszahlen gerechnet wurde, was sich nicht bestätigt hat. | + 151'950 |

| ERFOLGSRECHNUNG | Budget 2026 Nettoergebnis | Budget 2025 Nettoergebnis | Rechnung 2024 Nettoergebnis |
|--|------------------------------|------------------------------|--------------------------------|
| 6 Verkehr und Nachrichtenübermittlung | 1'322'850 | 1'140'790 | 1'099'266.94 |
| 6130 Kantonsstrassen, übrige | 63'270 | 13'510 | 4'468.00 |
| 6150 Gemeindestrassen | 893'510 | 745'020 | 732'645.59 |
| 6210 Öffentliche Verkehrsinfrastruktur | 15'770 | 24'270 | 22'855.55 |
| 6220 Regionalverkehr | 339'000 | 337'610 | 336'347.20 |
| 6290 Öffentlicher Verkehr, übriges | 11'300 | 5'380 | 722.60 |
| 6340 Verkehrsplanung allgemein | 0 | 15'000 | 2'228.00 |
| 6400 Nachrichtenübermittlung FttH (SF) | 0 | 0 | 0.00 |
| 7 Umweltschutz und Raumordnung | 668'010 | 584'470 | 454'488.25 |
| 7100 Wasserversorgung | 24'340 | 26'790 | 22'784.55 |
| 7101 Wasserwerk (SF) | 0 | 0 | 0.00 |
| 7102 Wasserwerk Forre (SF) | 0 | 0 | 0.00 |
| 7201 Abwasserbeseitigung (SF) | 0 | 0 | 0.00 |
| 7300 Abfallwirtschaft | 6'200 | 5'300 | 6'188.40 |
| 7301 Abfallwirtschaft (SF) | 0 | 0 | 0.00 |
| 7410 Gewässerverbauungen | 203'520 | 187'610 | 124'172.00 |
| 7500 Arten- und Landschaftsschutz | 600 | 1'100 | 851.60 |
| 7690 Übrige Bekämpfung von Umweltverschmutzung | 53'960 | 19'890 | 18'006.70 |
| 7710 Friedhof und Bestattung | 226'400 | 178'440 | 152'243.50 |
| 7900 Raumordnung | 152'990 | 165'340 | 130'241.50 |

6 Verkehr und Nachrichtenübermittlung positiv + / negativ -

6130 Kantonsstrassen, übrige - 49'760
 Höhere Abschreibungen infolge BGK Betriebs- und Gestaltungskonzept Islikon mit Sanierung der Kantonshauptstrasse

6150 Gemeindestrassen - 148'490
 Lohnmehrkosten (Neuanstellung), höherer Strassenunterhalt und periodische elektrische Kontrolle der Kandelaber

7 Umweltschutz und Raumordnung

7710 Friedhof und Bestattung - 47'960
 Gräberräumung auf dem Friedhof der kath. Kirche Gachnang

| ERFOLGSRECHNUNG | Budget 2026 Nettoergebnis | Budget 2025 Nettoergebnis | Rechnung 2024 Nettoergebnis |
|--|------------------------------|------------------------------|--------------------------------|
| 8 Volkswirtschaft | -38'520 | -49'320 | -21'700.55 |
| 8121 Flurstrassen | 34'700 | 24'150 | 54'457.25 |
| 8140 Produktionsverbesserungen Pflanzen | 6'150 | 6'300 | 5'925.70 |
| 8200 Forstwirtschaft | 14'920 | 14'920 | 14'520.15 |
| 8300 Jagd und Fischerei | 2'910 | 2'410 | 385.35 |
| 8400 Tourismus | 2'600 | 2'600 | 2'584.00 |
| 8500 Industrie, Gewerbe, Handel | 200 | 300 | 100.00 |
| 8600 Banken und Versicherungen | -100'000 | -100'000 | -99'673.00 |
| 8711 Elektrizitätswerk / -netz (SF) | 0 | 0 | 0.00 |
| 8712 Elektrizitätswerk - Stromhandel, Übriges (SF) | 0 | 0 | 0.00 |
| 9 Finanzen und Steuern | -5'956'710 | -5'601'750 | -5'741'790.24 |
| 9100 Allgemeine Gemeindesteuern | -5'094'000 | -4'693'550 | -4'794'579.06 |
| 9300 Finanz- und Lastenausgleich | 40'000 | 0 | 2'217.00 |
| 9500 Ertragsanteile, übrige | -620'000 | -582'000 | -655'646.00 |
| 9610 Zinsen | -280'080 | -320'570 | -330'085.88 |
| 9630 Liegenschaften des Finanzvermögens | 1'850 | -1'450 | 7'582.20 |
| 9631 Im Dorf 16; Gachnang (Trunigerhaus) (SF) | 0 | 0 | 0.00 |
| 9632 Trottenstrasse 8; Islikon (SF) | 0 | 0 | 35'925.05 |
| 9633 Bleichwiesestrasse 9; Islikon (SF) | 0 | 0 | 0.00 |
| 9634 Hauptstrasse 24; Islikon (SF) | 0 | 0 | 0.00 |
| 9690 Finanzvermögen | -2'580 | -2'580 | -5'388.00 |
| 9710 Rückverteilungen aus CO2-Abgabe | -1'900 | -1'600 | -1'815.55 |

| 9 Finanzen und Steuern | positiv + / negativ - |
|--|-----------------------|
| 9100 Allgemeine Gemeindesteuern | + 400'450 |
| Steuermeertrag bei den natürlichen Personen, Quellensteuern und juristischen Personen, aufgrund der stetigen Anpassung von provisorischen Rechnungen infolge des Veranlagungsrückstandes | |
| 9300 Finanz- und Lastenausgleich | - 40'000 |
| Finanzausgleichszahlung an Kanton | |
| 9610 Zinsen | - 40'490 |
| Weniger Zinsertrag aus Spezialfinanzierungen infolge gesunkenem WACC, höherer Zinsaufwand aufgrund höherer Verschuldung | |

in Mio. Fr. **Entwicklung Kostenarten Aufwand 2023 - 2026**

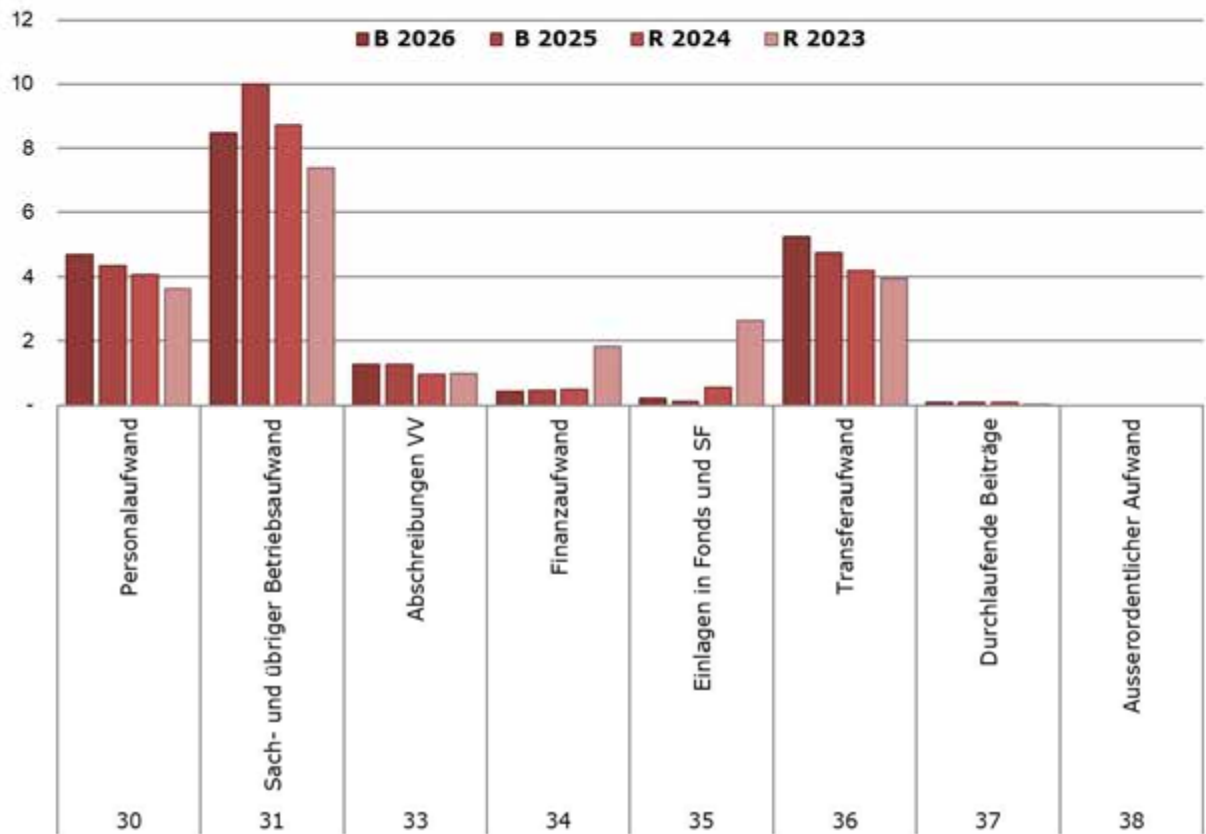

in Mio. Fr. **Entwicklung Kostenarten Ertrag 2023 - 2026**

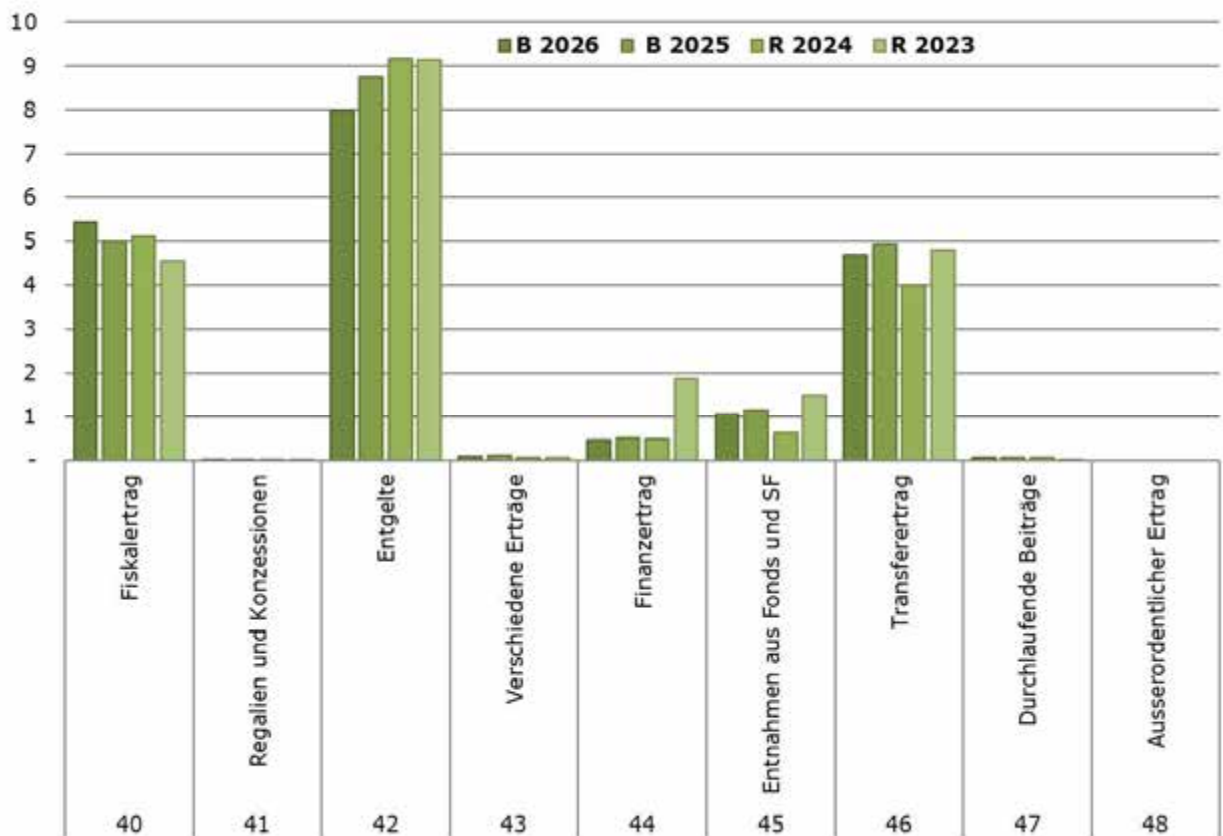

| INVESTITIONSRECHNUNG | Budget 2026 Nettoergebnis | Budget 2025 Nettoergebnis | Rechnung 2024 Nettoergebnis |
|--|--------------------------------------|--------------------------------------|--|
| INVESTITIONSRECHNUNG | | | |
| Nettoinvestitionen (Ausgaben + / Einnahmen -) | 6'034'540 | 5'642'900 | 1'465'707.66 |
| 0 Allgemeine Verwaltung | 0 | 200'000 | 181.45 |
| 1 Öffentliche Ordnung + Sicherheit, Verteidig. | 331'000 | 520'900 | 237'613.05 |
| 6 Verkehr und Nachrichtenübermittlung | 1'290'000 | 1'085'000 | 675'320.70 |
| 7 Umweltschutz und Raumordnung | 3'508'540 | 2'954'000 | 287'304.41 |
| 8 Volkswirtschaft | 905'000 | 883'000 | 265'288.05 |

| INVESTITIONSRECHNUNG | Budget 2026 Nettoergebnis | Budget 2025 Nettoergebnis | Rechnung 2024 Nettoergebnis |
|--|--------------------------------------|--------------------------------------|--|
| INVESTITIONSRECHNUNG | | | |
| Nettoinvestitionen (Ausgaben + / Einnahmen -) | 6'034'540 | 5'642'900 | 1'465'707.66 |
| 0 Allgemeine Verwaltung | 0 | 200'000 | 181.45 |
| 0223 Informatik | 0 | 200'000 | 181.45 |
| 1 Öffentliche Ordnung + Sicherheit, Vert. | 331'000 | 520'900 | 237'613.05 |
| 1500 Feuerwehr (SF) | 11'000 | 200'900 | 232'941.65 |
| 1610 Militärische Verteidigung | 320'000 | 320'000 | 4'671.40 |
| 6 Verkehr und Nachrichtenübermittlung | 1'290'000 | 1'085'000 | 675'320.70 |
| 6130 Kantonsstrassen, übrige | 1'200'000 | 570'000 | 43'874.90 |
| 6150 Gemeindestrassen | 90'000 | 515'000 | 631'445.80 |

Geplante Investitionen und Abweichungen Budget 2026/2025

| | |
|---|-----------------------|
| 0 Allgemeine Verwaltung | positiv + / negativ - |
| 0223 Informatik | + 200'000 |
| Serverumstellung abgeschlossen | |
| 1 Öffentliche Ordnung + Sicherheit, Verteidigung | |
| 1500 Feuerwehr (SF) | + 189'900 |
| Restzahlung Mehrweckfahrzeug mit Subventionseingang Gebäudeversicherung Thurgau | |
| 1610 Militärische Verteidigung | 0 |
| Ausführung Kugelfangsanierung 300m Schiessanlage, konnte im 2025 nicht ausgeführt werden | |
| 6 Verkehr und Nachrichtenübermittlung | |
| 6130 Kantonsstrassen, übrige | - 630'000 |
| Ausführung/Sanierung der Kantonsstrasse (Betriebs- und Gestaltungskonzept BGK Islikon) | |
| 6150 Gemeindestrassen | + 425'000 |
| Weniger Investitionen geplant wegen BGK Islikon: Umrüstung Strassenbeleuchtung auf LED, Neubau Trottoir alte Landstrasse Islikon und Investitionsbeiträge für Ausbau Bühlsstrasse Islikon und Trottoir alte Landstrasse Islikon | |

| INVESTITIONSRECHNUNG | Budget 2026 Nettoergebnis | Budget 2025 Nettoergebnis | Rechnung 2024 Nettoergebnis |
|---------------------------------------|------------------------------|------------------------------|--------------------------------|
| 7 Umweltschutz und Raumordnung | 3'508'540 | 2'954'000 | 287'304.41 |
| 7101 Wasserwerk (SF) | 275'500 | 734'000 | 33'077.72 |
| 7102 Wasserwerk Forre (SF) | 827'250 | 695'000 | 310'551.56 |
| 7201 Abwasserbeseitigung (SF) | 278'790 | 875'000 | -155'649.92 |
| 7410 Gewässerverbauungen | 2'127'000 | 650'000 | 51'422.05 |
| 7900 Raumordnung | 0 | 0 | 47'903.00 |
| 8 Volkswirtschaft | 905'000 | 883'000 | 265'288.05 |
| 8711 Elektrizitätswerk/-netz (SF) | 905'000 | 883'000 | 265'288.05 |

| 7 Umweltschutz und Raumordnung | positiv + / negativ - |
|---|-----------------------|
| 7101 Wasserwerk (SF) | + 458'500 |
| Weniger Investitionen geplant wegen BGK Islikon; Erneuerung Wasserleitung BGK Islikon, Sanierung Wasserleitung Bühlstrasse Islikon, Subventionsbeiträge und Anschlussgebühren | |
| 7102 Wasserwerk Forre (SF) | - 132'250 |
| Weitere Tranchen Druckleitung Grundwasserpumpwerk Thuracker bis Reservoir Forre inklusive Teil BGK Islikon, Erweiterung Leitsystem, Regel- und Messtechnik und Dachsanierung Pumpwerk Thuracker mit PV-Anlage | |
| 7201 Abwasserbeseitigung (SF) | + 596'210 |
| Kanalsanierung BGK Islikon, Investitionsbeitrag ARA Frauenfeld Verlegung Verbandskanal, Anschlussgebühren, Tranche Darlehensrückzahlung IKA Ara Thurtal | |
| 7410 Gewässerverbauungen | - 1'477'000 |
| Oberflächenabfluss Islikon, Hochwasserschutz (HWS) Teil BGK Islikon, HWS Gebiet Rebbergstrasse Gachnang | |
| 8 Volkswirtschaft | |
| 8711 Elektrizitätswerk/-netz (SF) | - 22'000 |
| Erneuerung Rohranlage BGK Islikon, Smart Meter Ersatz, E-Ladestationen Autobahnraststätte Kefikon Süd/Nord auf Kosten ASTRA, Anschlussgebühren | |

Zusammenfassung der Finanzkennzahlen BUDGET 2026

Selbstfinanzierungsgrad

Der Selbstfinanzierungsgrad zeigt an, in welchem Ausmass Neuinvestitionen durch selbsterwirtschaftete Mittel finanziert werden können. Ein Selbstfinanzierungsgrad unter 100% führt zu einer Neuverschuldung. Liegt dieser Wert über 100%, können Schulden abgebaut werden.

| | | | |
|------------|--------------------|-----------|---------------|
| > 100% | ideal | 50% - 80% | problematisch |
| 80% - 100% | gut bis vertretbar | < 50% | ungenügend |

Selbstfinanzierungsgrad **-1.7 % (Vorjahr: -3.4 %, Kantonsdurchschnitt: 131.5 %)**

Selbstfinanzierungsanteil

Der Selbstfinanzierungsanteil charakterisiert die Finanzkraft und den finanziellen Spielraum einer Gemeinde. Er gibt an, welchen Anteil ihres Ertrages die öffentliche Körperschaft zur Finanzierung ihrer Investitionen aufwenden kann.

| | |
|-----------|---------|
| > 20% | gut |
| 10% - 20% | mittel |
| < 10% | schwach |

Selbstfinanzierungsanteil **-0.5 % (Vorjahr: -0.9 %, Kantonsdurchschnitt: 12.0 %)**

Zinsbelastungsanteil

Der Zinsbelastungsanteil sagt aus, welcher Anteil des laufenden Ertrags durch den Zinsaufwand gebunden ist. Je tiefer der Wert, desto grösser der Handlungsspielraum.

| | |
|---------|----------|
| 0% - 4% | gut |
| 4% - 9% | genügend |
| > 9% | schlecht |

Zinsbelastungsanteil **0.3 % (Vorjahr: 0.2 %, Kantonsdurchschnitt: 0.6 %)**

Kapitaldienstanteil

Der Kapitaldienstanteil ist die Messgrösse für die Belastung des Haushaltes durch Kapitalkosten. Die Kennzahl gibt Auskunft darüber, wie stark der Laufende Ertrag durch den Zinsendienst und die Abschreibungen (= Kapitaldienst) belastet ist. Ein hoher Anteil weist auf einen enger werdenden finanziellen Spielraum hin.

| | |
|----------|--------------------|
| < 5% | geringe Belastung |
| 5% - 15% | tragbare Belastung |
| > 15% | hohe Belastung |

Kapitaldienstanteil **7.0 % (Vorjahr: 6.8 %, Kantonsdurchschnitt: 6.4 %)**

Nettoverschuldungsquotient

Der Nettoverschuldungsquotient gibt an, welcher Anteil der direkten Steuern der natürlichen und juristischen Personen nötig ist, um die Nettoschulden abzutragen.

| | | | |
|------------|----------|-------------|----------|
| < -100% | sehr gut | 100% - 150% | genügend |
| -100% - 0% | gut | > 150% | schlecht |
| 0% - 100% | mittel | | |

Nettoverschuldungsquotient **-45.5 % (Vorjahr: -51.8 %, Kantonsdurchschnitt: -16.7 %)**

Nettoschuld je Einwohner/in

Die Nettoschuld pro Einwohner wird als Gradmesser für die Verschuldung verwendet. Ein negativer Wert entspricht einem Nettovermögen pro Einwohner.

| | | | |
|-------------------|-----------------------|-------------------|------------------------|
| < 0 Fr. | Nettovermögen | 2'501 - 5'000 Fr. | hohe Verschuldung |
| 0 - 1'000 Fr. | geringe Verschuldung | > 5'000 Fr. | sehr hohe Verschuldung |
| 1'001 - 2'500 Fr. | mittlere Verschuldung | | |

Nettoschuld je Einwohner/in **-529 Fr. (Vorjahr: Fr. -561, Kantonsdurchschnitt: Fr. -238)**

Bruttoverschuldungsanteil

Der Bruttoverschuldungsanteil ist eine Grösse zur Beurteilung der Verschuldungssituation bzw. der Frage, ob die Verschuldung in einem angemessenen Verhältnis zu den erwirtschafteten Erträgen steht. Er zeigt an, wie viele Prozente vom Finanzertrag benötigt werden, um die Bruttoschulden abzutragen.

| | | | |
|-------------|----------|-------------|----------|
| < 50% | sehr gut | 150% - 200% | schlecht |
| 50% - 100% | gut | > 200% | kritisch |
| 100% - 150% | mittel | | |

Bruttoverschuldungsanteil **39.5 % (Vorjahr: 36.4 %, Kantonsdurchschnitt: 96.38 %)**

| FINANZPLAN | 2027 | 2028 | 2029 | 2030 | 2031 |
|---|--------------|--------------|---------------|--------------|--------------|
| INVESTITIONEN UND AKTIVITÄTEN (in TCHF) | | | | | |
| 1500 Feuerwehr | 0 | 0 | 375 | 0 | 140 |
| Ersatz Tanklöschfahrzeug TLF | | | 750 | | |
| Subvention Gebäudeversicherung Thurgau | | | -375 | | |
| Ersatz VW T5 | | | | | 200 |
| Subvention Gebäudeversicherung Thurgau | | | | | -60 |
| 1610 Militärische Verteidigung | -200 | 0 | 0 | 0 | 0 |
| Subvention Bund Zielhangsanierung (40 %) | -80 | | | | |
| Subvention Kanton 50 % des Restbetrages | -120 | | | | |
| 6130 Kantonsstrassen | 600 | 772 | 480 | 0 | 0 |
| Islikon; BGK Ortsdurchfahrt Kantonsstr. (44 %) | 600 | | | | |
| Frauenfeld; BGK Erzenholz mit Trottoir | | 600 | 480 | | |
| Kefikon; Neue Bushaltestelle (Anteil 70 %) | | 84 | | | |
| Islikon; Neue Bushaltestelle Greuterhof (70 %) | | 88 | | | |
| 6150 Gemeindestrassen | 750 | 600 | 1'600 | 600 | 600 |
| Strassensanierungen | 500 | 500 | 500 | 500 | 500 |
| Umrüstung Strassenbeleuchtung auf LED | 100 | 100 | 100 | 100 | 100 |
| Islikon; Sanierung Tegelbachstrasse | 150 | | 1'000 | | |
| 7101 Wasserwerk (SF) | 220 | 240 | 180 | 180 | 180 |
| Islikon; Erneuerung Werkleitungen BGK | 140 | 60 | | | |
| Leitungssanierungen gem. Sanierungsplan | 100 | 200 | 200 | 200 | 200 |
| Anschlussgebühren Wasser | -20 | -20 | -20 | -20 | -20 |
| 7102 Wasserwerk Forre (SF) | 300 | 300 | 300 | 300 | 300 |
| Ersatz Druckleitung Thuracker - Forre | 300 | 300 | 300 | 300 | 300 |
| 7201 Abwasserbeseitigung (SF) | 277 | 277 | 277 | 277 | 277 |
| Kanalisationssanierungen nach GEP | 200 | 200 | 200 | 200 | 200 |
| Investitionsbeiträge ARA Frauenfeld | 117 | 117 | 117 | 117 | 117 |
| Anschlussgebühren Abwasser | -40 | -40 | -40 | -40 | -40 |
| 7410 Gewässerverbauungen | 700 | 300 | -1'691 | 0 | 0 |
| Islikon; Hochwasserschutz HWS Islikon West (Oberflächenabfluss) | 700 | | | | |
| Islikon; Subventionen HWS Islikon West | | | -1'691 | | |
| Gachnang; Hochwasserschutz Oberwilerstrasse | | 300 | | | |
| 8711 Elektrizitätswerk / -netz (SF) | 195 | 195 | 195 | 195 | 195 |
| Investitionen Elektrizität Mittel-/Niederspannung | 255 | 255 | 255 | 255 | 255 |
| Anschlussgebühren Elektrizität | -60 | -60 | -60 | -60 | -60 |
| Total Investitionsausgaben + / -einnahmen - (Nettoinvestitionen) | 2'842 | 2'684 | 1'716 | 1'552 | 1'692 |

Formular 6: Kennzahlen (können teilweise nur approximativ berechnet werden)

in 1'000 Franken

| Kennzahl | Rechnung | Budget | Budget | Finanzplanjahre | | | | |
|--|----------|--------|--------|-----------------|--------|--------|--------|--------|
| | 2024 | 2025 | 2026 | 2027 | 2028 | 2029 | 2030 | 2031 |
| Nettoinvestitionen ins Finanzvermögen | 0 | 0 | 0 | 0 | 0 | 0 | 0 | 0 |
| Nettoinvestitionen ins Verwaltungsvermögen | 1'466 | 5'602 | 6'035 | 1'842 | 2'684 | 1'716 | 1'552 | 1'692 |
| davon Nettoinvestitionen Spezialfinanzierungen | 686 | 3'388 | 2'298 | 992 | 1'012 | 1'327 | 952 | 1'092 |
| Selbstfinanzierung | 1'352 | -220 | -21 | 81 | 1 | -301 | -221 | -110 |
| Finanzierungsfehlbetrag (+) / -überschuss (-) | 114 | 5'822 | 6'055 | 1'761 | 2'683 | 2'017 | 1'773 | 1'802 |
| Veränderung der Nettoschuld kumuliert | 114 | 5'936 | 11'991 | 13'751 | 16'435 | 18'452 | 18'207 | 20'254 |
| Nettoschuld Ende Jahr | -4'465 | 1'471 | 7'526 | 9'286 | 11'970 | 13'987 | 15'759 | 17'561 |
| Ständige Wohnbevölkerung Ende Jahr | 4'595 | 4'585 | 4'650 | 4'743 | 4'776 | 4'810 | 4'843 | 4'877 |
| Finanzaufwand (34) | 500 | 469 | 440 | 470 | 484 | 511 | 519 | 537 |
| Zinsaufwand (340) | 401 | 424 | 403 | 433 | 447 | 474 | 482 | 500 |
| Finanzertrag (44) | 494 | 501 | 471 | 471 | 471 | 471 | 471 | 471 |
| Zinsertrag (440) | 371 | 374 | 348 | 348 | 348 | 348 | 348 | 348 |
| Nettozinsaufwand (340 abzüglich 440) | 30 | 50 | 55 | 85 | 99 | 126 | 134 | 152 |
| Abschreibungen (330, 332 + 366) | 1'019 | 1'352 | 1'411 | 1'085 | 1'504 | 1'530 | 1'612 | 1'664 |
| Kapitaldienst (Nettozinsaufwand + ord. Abschr) | 1'050 | 1'401 | 1'466 | 1'170 | 1'603 | 1'656 | 1'746 | 1'816 |
| Laufender Ertrag | 194'425 | 20'487 | 19'742 | 19'834 | 20'165 | 20'105 | 20'490 | 20'852 |
| Fiskalertrag (inkl. Ressourcenausgleich) | 5'123 | 5'006 | 5'440 | 5'694 | 5'890 | 6'094 | 6'305 | 6'524 |
| Ertrag der Gemeindesteuern (Eink/Vermögen) | 5'089 | 4'972 | 5'407 | 5'660 | 5'856 | 6'059 | 6'270 | 6'488 |
| Ergebnis Erfolgsrechnung (vor Abschluss) | 480 | -409 | -568 | -374 | -866 | -1'221 | -1'173 | -1'101 |
| Ergebnis Erfolgsrechnung in % Steuerfuss | 4% | -3% | -4% | -3% | -6% | -8% | -8% | -7% |
| Ergebnis Erfolgsrechnung kumuliert | 480 | 71 | -497 | -871 | -1'737 | -2'958 | -4'131 | -5'232 |
| Bilanzüberschuss Ende Jahr | 13'679 | 13'270 | 12'702 | 12'328 | 11'462 | 10'241 | 9'068 | 7'967 |
| Eigenkapital Ende Jahr (nach Abschluss) | 26'637 | 25'155 | 23'723 | 22'720 | 21'216 | 19'386 | 17'553 | 15'780 |
| Steuerfuss | 42% | 42% | 42% | 42% | 42% | 42% | 42% | 42% |
| Finanzausgleichszahlungen Total (Netto) | 0 | 0 | -40 | -40 | -40 | -40 | -40 | -40 |
| Bruttoverschuldung (approx.) | 10'284 | 16'011 | 22'066 | 23'826 | 26'510 | 28'527 | 30'299 | 32'101 |

| Finanzkennzahlen (z.T. vereinfacht) | Richtwert | 2024 | 2025 | 2026 | 2027 | 2028 | 2029 | 2030 | 2031 | Ø 26-31 | |
|-------------------------------------|-----------|----------------------------|--------|--------|--------|--------|--------|--------|--------|---------|--------|
| | | a. Selbstfinanzierungsgrad | min. * | 80% | 92.2% | -3.9% | -0.3% | 4.4% | 0.0% | | -17.6% |
| b. Selbstfinanzierungsanteil | min. * | 10% | 0.7% | -1.1% | -0.1% | 0.4% | 0.0% | -1.5% | -1.1% | -0.5% | -0.5% |
| c. Zinsbelastungsanteil | max. | 9% | 0.0% | 0.2% | 0.3% | 0.4% | 0.5% | 0.6% | 0.7% | 0.7% | 0.5% |
| d. Kapitaldienstanteil | max. | 15% | 0.5% | 6.8% | 7.4% | 5.9% | 8.0% | 8.2% | 8.5% | 8.7% | 7.8% |
| e. Nettoverschuldungsquotient | max. | 100% | -87.7% | 29.6% | 139.2% | 164.1% | 204.4% | 230.8% | 251.4% | 270.7% | 212.9% |
| f. Nettoschuld pro Einwohnwer | max. | 2'500 | -972 | 321 | 1'618 | 1'958 | 2'506 | 2'908 | 3'254 | 3'601 | 2'309 |
| g. Nettoschuld ohne SF pro Einw. | max. | 2'500 | -2'044 | -197 | -57 | 300 | 453 | 632 | 789 | 0 | 274 |
| h. Bilanzüberschussquotient | min. | 90% | 268.8% | 266.9% | 234.9% | 217.8% | 195.7% | 169.0% | 144.6% | 122.8% | 178.4% |
| i. Bruttoverschuldungsanteil | max. | 200% | 5.3% | 78.2% | 111.8% | 120.1% | 131.5% | 141.9% | 147.9% | 153.9% | 134.8% |

Traktandum 5 Einbürgerungen

Vorbemerkungen:

Zum eingereichten Gesuch erhalten Sie nachstehend einige Angaben.

Das Gesuch ist durch das Amt für Handelsregister und Zivilstandswesen vorgeprüft worden. Die Gesuchstellerin wurden an eine Sitzung des Gemeinderates eingeladen und zu verschiedenen Themen befragt.

Wenn die persönlichen Voraussetzungen, insbesondere der Integration und der Assimilation (vor allem Sprache) nicht erfüllt sind, dann erklärt der Gemeinderat, das Gesuch nicht unterstützen zu können und empfiehlt, es zurückzuziehen und es in einigen Jahren wieder zu versuchen. Ist der Gesuchsteller dazu nicht bereit, wird im Bericht an das zuständige kantonale Amt erklärt, dass das Gesuch nicht unterstützt werden kann. Dieses wiederum fordert den Gesuchsteller auf, innert einer gewissen Frist ausdrücklich am Gesuch festzuhalten, andernfalls es als zurückgezogen gilt.

Das Gesuch, das wir Ihnen mit positivem Antrag vorlegen, hat somit sämtliche Stufen der Prüfung durchlaufen, weshalb es aus unserer Sicht keinen Grund gibt, es nicht gutzuheissen. Das kantonale Amt für Handelsregister und Zivilstandswesen hat alle Akten einverlangt und geprüft. Uns liegen sie ebenfalls vor.

- **Julia Annette Hübner**, geb. 19. Juli 1978, und **Marc Hübner**, geb. 11. November 1977, deutsche Staatsangehörige, verheiratet, wohnhaft in Gachnang
- **Sabine Dorothee Schüz**, geb. 9. August 1962, deutsche Staatsangehörige, verheiratet, wohnhaft in Gachnang
- **Nadia Patricia Rijo**, geb. 7. Oktober 1987, portugiesische Staatsangehörige, ledig, wohnhaft in Niederwil mit Tochter **Mia Rijo Almeida**, geb. 16. August 2019, und Sohn **Lian Rijo Almeida**, geb. 7. November 2024
- **Remo Di Marcoberardino**, geb. 12. August 1970, italienischer Staatsangehöriger, ledig, wohnhaft in Kefikon
- **Stefanie Heike Apprich**, geb. 16. März 1980, und **Alexander-Michael Apprich**, geb. 7. Oktober 1970, deutsche Staatsangehörige, verheiratet, wohnhaft in Gachnang mit Tochter **Elisa Maria Apprich**, geb. 4. Dezember 2014, und Sohn **Emil Benjamin Apprich**, geb. 8. Oktober 2018

Antrag des Gemeinderates

Der Gemeinderat beantragt, den Einbürgerungsgesuchen zuzustimmen.



Öffnungszeiten über Weihnachten / Neujahr

Die Schalter unserer Gemeindeverwaltung bleiben vom Mittwoch, 24. Dezember 2025 bis Freitag, 2. Januar 2026 geschlossen.

Wir wünschen allen schöne Festtage.